



3.º CONCURSO PÚBLICO PARA ARRENDAMENTO NÃO HABITACIONAL DE ESTABELECIMENTOS DESTINADOS A COMÉRCIO/SERVIÇOS, PROPRIEDADE DA PORTO VIVO, SRU E LOCALIZADOS NO CENTRO HISTÓRICO DO PORTO

PROGRAMA DE CONCURSO

O presente programa de concurso público para arrendamento não habitacional de estabelecimentos destinados a comércio/serviços, da sua propriedade e localizados no Centro Histórico do Porto é promovido pela Porto Vivo, SRU - Sociedade de Reabilitação Urbana do Porto, E.M., S.A., de ora em diante designada por Porto Vivo, SRU, com sede na Avenida Fernão de Magalhães, 1862 – 9º andar, 4350-158 Porto.

NOTA JUSTIFICATIVA

Com o presente Programa, a Porto Vivo, SRU coloca no mercado de arrendamento não habitacional 1 (um) estabelecimento destinado a serviços e 1 (um) estabelecimento destinado a comércio/serviços, da sua propriedade e, por um valor base de licitação da renda mensal inferior ao praticado no mercado de arrendamento não habitacional tradicional, procurando promover, ainda que em escala reduzida, um relançamento da atividade económica no Centro Histórico da cidade do Porto.

I. ÂMBITO DE APLICAÇÃO

Artigo 1.º

(Objeto)

As presentes condições definem as regras para a atribuição de imóveis destinados a estabelecimentos de comércio/serviços, que pertençam ou estejam sob gestão da Porto Vivo, SRU, em regime de arrendamento não habitacional.

Artigo 2.º

(Procedimento de atribuição do imóvel)

1. A atribuição do imóvel em regime de arrendamento não habitacional, objeto do presente procedimento, será efetuada por ato público de abertura das propostas em data a anunciar, após o termo do prazo de apresentação das candidaturas, perante o júri para o efeito nomeado pelo Conselho de Administração.

2. O júri do presente concurso é constituído por:

- Presidente: Sofia Alves, Dra.
- Vogal: Eduarda Baptista, Eng.
- Vogal: Fernando Guedes, Eng.
- Suplente: Manuel Araújo, Dr.
- Suplente: Luís Brito, Arq.

3. A adjudicação será efetuada pelo montante mais elevado, que será sempre igual ou superior ao valor base de licitação indicado no artigo 3º, nº 1 do presente programa, observando-se o disposto no n.º 6 do artigo 8.º, em caso de empate.

Artigo 3.º

(Valores base de licitação da renda)

1. O valor base de licitação da renda mensal dos estabelecimentos de comércio/serviços é o seguinte:

Localização	Área Útil (m ²)	Valor Base de Licitação da Renda Mensal (€)	Atividade
Rua de Santana, 37/39			
Cave	23	400,00	Serviços
Rés do Chão	30		
Sobreloja	20		
Rua Sá de Noronha, 151/153	33	500,00	Comércio/Serviços

Nota: Em face das características do espaço situado na Rua de Santana, nomeadamente áreas dos pisos e pés-direitos respetivos, não será possível a instalação de determinadas atividades de serviços. (Ver artigo 16º do Programa de Concurso).

2. Os elementos identificativos e descritivos dos imóveis mencionados no número anterior, nomeadamente a “Ficha Técnica de Imóvel”, contendo Planta (de localização e do estabelecimento comercial/serviços); Fotografias e Quadro Sinóptico, constituem o Anexo I, que faz parte integrante do presente programa.
3. As futuras atualizações das rendas reger-se-ão pelo disposto no artigo 24.º da Lei n.º 6/2006, de 27 de fevereiro, e no n.º 2 do artigo 1077.º do Código Civil.

II. PROCESSO DE INSCRIÇÃO

Artigo 4.º

(Prazo e forma para apresentação de propostas)

1. As propostas deverão ser apresentadas por correio, em sobrescrito fechado, desde o dia 11 e até ao dia 25 de maio de 2023, identificando-se no exterior do mesmo o proponente e a localização do estabelecimento a que respeita, que, por sua vez, é encerrado num segundo sobrescrito dirigido à presidente do júri e endereçado à Porto Vivo, SRU, Avenida Fernão de Magalhães, 1862 – 9.º andar, 4350-158 Porto.
2. As propostas deverão ser enviadas por correio, em carta registada com aviso de recepção, por forma a serem recebidas até ao dia 25 de maio de 2023 e, para este efeito, contará a data do registo do correio que seja recepcionado e validado pelos serviços da Porto Vivo SRU.

Artigo 5.º

(Modo de apresentação das propostas)

1. As propostas deverão ser apresentadas em invólucro fechado, com a seguinte referência no rosto **“PROPOSTA PARA O 3.º CONCURSO PÚBLICO DE ARRENDAMENTO NÃO HABITACIONAL DE 2 (DOIS) ESTABELECIMENTOS COMERCIAIS/SERVIÇOS, LOCALIZADOS NO CENTRO HISTÓRICO DO PORTO”**.
2. A proposta será apresentada em língua portuguesa, sem rasuras, entrelinhas ou palavras riscadas, e mantendo o tipo de letra.
3. A proposta deve, sob pena de exclusão, obedecer às formalidades referidas no artigo seguinte.
4. O valor da proposta é expresso em euros e indicado em algarismos e por extenso. Em caso de divergência entre os valores indicados, prevalece o valor por extenso.
5. O valor da proposta de renda deverá ser igual ou superior ao valor da base de licitação.

6. O interessado pode candidatar-se a um ou aos dois estabelecimentos comerciais/serviços, devendo para o efeito preencher o Anexo II, para cada um dos estabelecimentos pretendidos.

7. A proposta será assinada pelo concorrente ou pelo seu representante legal, no caso de pessoa coletiva.

Artigo 6.º

(Elementos obrigatórios a anexar ao Anexo II)

Os interessados devem, obrigatoriamente, anexar à proposta os seguintes documentos:

- a) Documento de Identificação (Cartão de cidadão/Bilhete de Identidade/Passaporte/Título de Residência) válido do proponente ou do seu representante legal;
- b) Certidão Permanente do Registo Comercial, ou o respetivo código de acesso, caso se trate de uma pessoa coletiva;
- c) Memória Descritiva referente ao estabelecimento que se pretende instalar no local, caracterizando os objetivos e os serviços a prestar.

Artigo 7.º

(Exclusões)

São automaticamente excluídas as propostas que:

- a) Sejam apresentadas fora do prazo indicado no art. 4.º, n.º 1 do presente programa de concurso;
- b) Sejam entregues por qualquer outra forma que não a referida no artigo 4º;
- c) Não apresentem a proposta nos termos do disposto no artigo 5º;
- d) Não sejam acompanhadas de todos os documentos exigidos no artigo 6º;
- e) Revelem qualquer irregularidade de preenchimento passível de suscitar dúvidas de interpretação;
- f) Apresentem um valor base inferior ao fixado para o respetivo estabelecimento;
- g) Resultem da prestação de falsas declarações, omissão dolosa de informação ou utilização de meio fraudulento por parte dos candidatos, no âmbito ou para efeito de qualquer dos procedimentos de atribuição de espaços, determinando a exclusão do concurso, sem prejuízo de outras sanções legalmente aplicáveis.

III. PROCEDIMENTO

Artigo 8.º

(Ato Público de abertura das propostas)

1. A atribuição dos espaços far-se-á por ato público de abertura das propostas, em data e local a anunciar.
2. O ato público inicia-se com a indicação de todas as propostas recebidas, seguido da sua abertura pela ordem de entrada na Porto Vivo, SRU.
3. As propostas são devidamente verificadas, quanto à apresentação dos documentos exigidos.
4. A adjudicação é efetuada, estabelecimento a estabelecimento, de acordo com o critério referido no número anterior.
5. A adjudicação será efetuada pelo montante mais elevado, que será sempre igual ou superior ao valor base de licitação indicado no quadro do artigo 3º, nº 1, do presente programa de concurso.
6. Em caso de empate, é aberta licitação entre as candidaturas que apresentem o mesmo valor para o mesmo estabelecimento, sendo os lanços no montante de 20€ (vinte euros) cada, terminando quando o júri tiver anunciado por três vezes o lanço mais elevado e este não for coberto.
7. Todas as propostas recebidas serão listadas por ordem do seu respetivo valor, ficando as remanescentes a constar como possíveis suplentes.
8. Findo o ato público, será elaborada a competente ata, onde ficará registado o adjudicatário de cada estabelecimento comercial/serviços e todas as informações relevantes relativas ao ato público.

Artigo 9.º
(Reclamação)

Os candidatos poderão reclamar do ato público de abertura das propostas, com fundamento na não inclusão na lista, ou qualquer outro atendível, no prazo de 5 (cinco) dias úteis contados da data de encerramento do mesmo, findo o qual se considera devidamente encerrado.

Artigo 10.º
(Documentos de habilitação)

O adjudicatário tem o prazo de 5 dias úteis, a contar da data da notificação da decisão de adjudicação, sob pena de caducidade da mesma, para juntar à proposta os seguintes documentos:

- a) Documento comprovativo de registo no Registo Central do Beneficiário Efetivo, ou o respetivo código de acesso;
- b) Comprovativo da regularização da situação contributiva na Segurança Social;
- c) Comprovativo da regularização da situação contributiva na Autoridade Tributária.

Artigo 11.º
(Adjudicação)



A referida adjudicação será submetida ao Conselho de Administração da Porto Vivo, SRU, para aprovação final.

Artigo 12.º

(Prazo de manutenção da proposta)

Os adjudicatários obrigam-se a manter as suas propostas até à outorga do contrato de arrendamento. Em caso de desistência, no decurso deste prazo, fica o concorrente impedido de concorrer a outros estabelecimentos comerciais ou de serviços da Porto Vivo SRU, durante o período de 2 anos.

IV. CONTRATO DE ARRENDAMENTO

Artigo 13.º

(Rendas e Regime do contrato de arrendamento)

1. O valor da renda é o constante da proposta, de acordo com o disposto no artigo 2º, nº 3 do presente programa de concurso.
2. O contrato de arrendamento obedece às disposições previstas no NRAU, aprovado pela Lei Nº 6/ 2006, de 27 de Fevereiro na sua versão atual e no Código Civil.
3. O contrato de arrendamento é celebrado pelo prazo de 5 (cinco) anos, com início no dia _____ e o seu termo em ____ (por extenso) de ____ de _____, renovando-se automaticamente no seu termo, ou na sua renovação por igual período, salvo se não for comunicada a sua cessação, por acordo das partes, resolução, caducidade ou denúncia, por carta registada com aviso de recepção com a antecedência de 120 (cento e vinte) dias relativamente ao seu termo ou renovação e nas demais condições da minuta de contrato (Anexo III) que faz parte integrante deste programa de concurso.
4. Estes limites máximos de prazos de duração inicial e, bem assim, de renovação, poderão ser elevados/aumentados mediante acordo entre a Porto Vivo SRU e o arrendatário.

Artigo 14.º

(Outorga)

1. O contrato de arrendamento não habitacional do estabelecimento destinado a comércio/serviços objeto do presente concurso, será reduzido a escrito com base na minuta em anexo, no prazo máximo de 30 dias após a abertura das propostas.
2. No ato de assinatura o arrendatário liquidará o valor correspondente a 1 mês de renda, acrescido de caução, nos termos do artigo seguinte.
3. Se o candidato, ou o seu representante, não comparecer na sede da Porto Vivo SRU, na Avenida Fernão de Magalhães, 1862 – 9º andar, 4350-158 Porto, na data e hora indicadas para a assinatura do contrato de

arrendamento, será considerado desistente, pelo que se procederá à convocação dos candidatos pela ordem definida no artigo 8º, nº 7 do programa de concurso.

4. Os candidatos selecionados e convocados a celebrar o contrato de arrendamento deverão apresentar fiador ou fiadores idóneos, que garantam o cumprimento de todas as cláusulas deste contrato, seus aditamentos e renovações até efetiva restituição do arrendado, pelo arrendatário, sob pena de exclusão.

Artigo 15.º

(Caução)

O candidato deverá prestar caução correspondente a 1 mês de renda, a favor do senhorio, em que:

- a) A caução prestada destina-se a garantir a reparação de eventuais danos ou deteriorações no estabelecimento comercial da responsabilidade do arrendatário, que ocorram em qualquer momento da execução do contrato de arrendamento e até à entrega do estabelecimento.
- b) O senhorio devolve a caução ao arrendatário, se, no final do contrato, depois da entrega e desocupação do estabelecimento comercial, este estiver em adequado estado de conservação, conforme ficha de avaliação do nível de conservação e recheio de edifícios, que constitui o Anexo IV das presentes condições, caso contrário a caução reverte a favor do senhorio.

Artigo 16.º

(Obras de remodelação ou adaptação à atividade)

1. Os arrendatários poderão proceder a obras de remodelação ou adaptação à atividade, obtidas as devidas autorizações legais aplicáveis, as quais estarão sujeitas ao acompanhamento pelos técnicos da Porto Vivo SRU.
2. Poderão estar sujeitas a procedimento de controlo prévio de licenciamento/autorização/comunicação prévia municipal, as obras a executar que se enquadrem no disposto no artigo 4.º do RJUE – Regime Jurídico da Urbanização e da Edificação.
3. É da inteira responsabilidade dos concorrentes a promoção do respetivo licenciamento / autorização / comunicação prévia para o estabelecimento em questão, não podendo a Porto Vivo SRU, em circunstância alguma, ser responsabilizada em caso de impossibilidade legal face às características dos referidos espaços.

VIII – DISPOSIÇÕES FINAIS

Artigo 17.º

(Consulta do programa de concurso)



Através do site <http://www.portovivosru.pt/> ou presencialmente nas instalações da Porto Vivo SRU – Balcão de Habitação Acessível, sito na Avenida Fernão de Magalhães, 1862 – 1º andar, (Loja do Cidadão), 4350-158 Porto.

Artigo 18.º
(Esclarecimento de dúvidas)

Durante o período de candidaturas, as dúvidas poderão ser esclarecidas por telefone para o número 222 072 700, através do e-mail: portovivo@portovivosru.pt.

Artigo 19.º
(Marcação de visitas aos imóveis)

1. Os imóveis poderão ser visitado mediante prévia inscrição, que deve ser efetuada através do e-mail: portovivo@portovivosru.pt., durante a fase de apresentação de candidaturas.
2. A Porto Vivo SRU, reserva-se à limitação do número de inscrições diárias para visita aos imóveis em concurso.
3. A confirmação do agendamento das visitas será efetuada mediante comunicação pela Porto Vivo SRU aos interessados através de e-mail ou de contacto telefónico.

Artigo 20.º
(Publicitação do ato público de abertura das propostas)

A publicitação do ato público de abertura das propostas será efetuada dois dias úteis após o encerramento do mesmo, através do site <http://www.portovivosru.pt/> e por afixação nas instalações da Porto Vivo SRU – Balcão de Habitação Acessível, sito na Avenida Fernão de Magalhães, 1862 – 1º andar, (Loja do Cidadão), 4350-158 Porto.

Artigo 21.º
(Proteção de dados)

1. A Porto Vivo, SRU, de acordo com o previsto no Regulamento Geral de Proteção de Dados (UE)2016/679 do Parlamento Europeu e do Conselho de 27 de abril de 2016, informa que todos os dados pessoais solicitados neste procedimento têm apenas como objetivo a instrução e comprovação das habilitações dos candidatos aos fins do concurso, e serão destruídos após o prazo de um ano.

2. A Porto Vivo SRU tratará os dados pessoais dos candidatos no estrito cumprimento das obrigações impostas pelo Regulamento (UE)2016/679 do Parlamento Europeu e do Conselho, de 27 de abril de 2016, relativo à proteção das pessoas singulares, no que diz respeito ao tratamento de dados pessoais e à circulação desses dados, bem como da legislação nacional que concretiza a disciplina comunitária.
3. Os dados pessoais dos candidatos serão tratados com total confidencialidade, sem prejuízo do cumprimento das obrigações de acesso à informação administrativa procedimental e não procedimental.
4. O tratamento dos dados pessoais dos candidatos será necessário para a realização das diligências pré-contratuais.
5. O respetivo tratamento será efetuado de forma adequada, pertinente e limitada, como condição do exercício da função pública a que o contrato de arrendamento está funcionalizado, para efeitos de:
 - a) Gestão da ocupação do estabelecimento comercial arrendado pelo candidato;
 - b) Cessação do contrato de arrendamento, à luz dos diferentes fundamentos legais e dos contratualmente previstos;
 - c) Execução material do despejo e tomada de posse administrativa do estabelecimento comercial;
 - d) Ressarcimento por danos provocados no estabelecimento comercial, sempre que seja o caso;
 - e) Auditoria e verificação posterior à atribuição do cumprimento de todos os procedimentos.
6. Os dados pessoais objeto de tratamento cuja responsável é a Porto Vivo SRU, serão utilizados unicamente com a finalidade de gerir e executar, em todas as suas necessárias dimensões, o contrato de arrendamento.
7. A Porto Vivo, SRU implementará as medidas procedimentais e informáticas adequadas para que os dados inexatos, tendo em conta as finalidades para que são tratados, sejam apagados ou retificados sem demora.
8. Os interessados poderão, a todo o tempo, consultar os dados pessoais de que sejam titulares, através de uma consulta ao respetivo processo administrativo.
9. A entrega dos dados pessoais aos respetivos titulares será voluntária, ficando os interessados informados que sem tais dados não poderá subsistir a relação jurídica de arrendamento, que cessará.

Porto, 11 de maio de 2023

Porto Vivo SRU - Sociedade de Reabilitação Urbana do Porto, E.M., S.A.



ANEXO I

Fichas Técnicas dos Imóveis

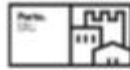

PORTO VIVO SRU, E.M. S.A.

RUA DE SANTANA, 37 e 39, R/C

3.º Concurso de Arrendamento Não Habitacional

Arrendamento de Estabelecimento de Comércio/Serviços

QUARTERÃO SEMINÁRIO - PORTO

Página 1 de 3

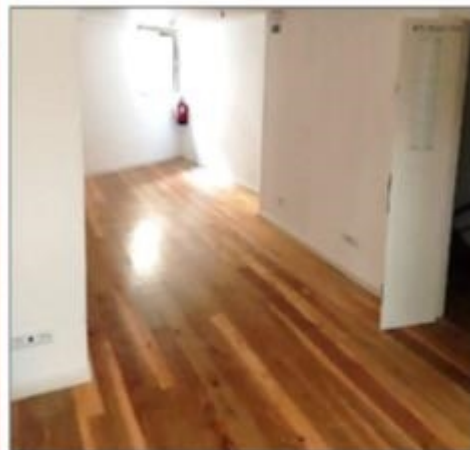

MAR/23
PV
38

ID, SRU	Quartelão	Operação/Projeto	Localização	Situação	Área (m ²)	Período Nova
PV_38	Seminário	OP7	Rua de Santana, 37 e 39, R/C (zona, médio-chão e atrezado)	Devoluta	73,00	400,00 €

PROPOSTA

Localização | Planta | Fotografia | Dados Indiciais

Av. João de Deus, 14C - P. andar 400-100 Porto Tel. 022 873 700 arrendamento@porto.vivo.pt

1.º Maio 2023

PV
38



PORTO VIVO SRU, E.M. S.A.
RUA DE SANTANA, 37 E 39, R/C
3.º Concurso de Arrendamento Não Habitacional

Arrendamento de Estabelecimento de Comércio/Serviços
QUARTILHÃO SEMINÁRIO - PORTO
Página 3 de 3

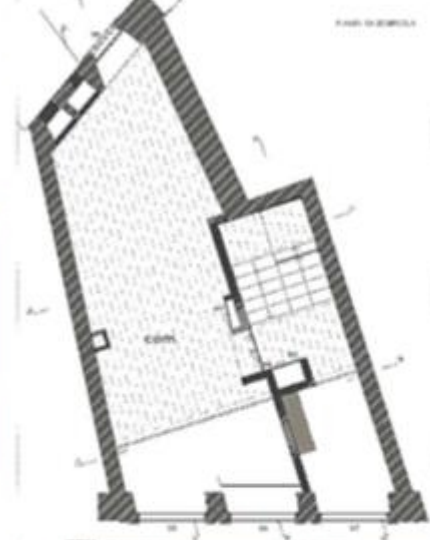
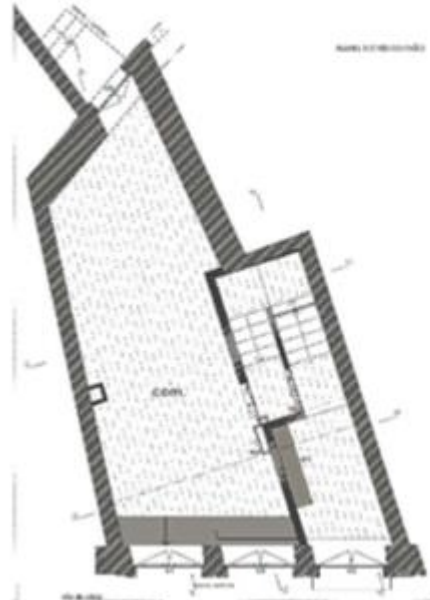
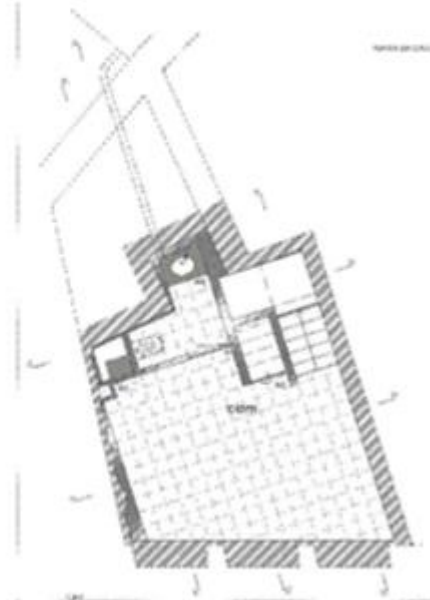

MAIO
PV
38

ID SWS	Quartelão	Operação/Projeto	Faixa	Localização	Situação	Área (m ²)	Período SWS
PV_38	Seminário	037		Rua de Santana, 37 e 39, R/C (zona, resto-códo e atreço)	Devoluta	73,50	400,004

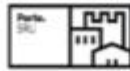

MAIO 2023
PV
38

ID, UNID	Quartido	Operação/Projecto	Localização	Etiqueta	Área (m ²)	Reserva Base
FV_38	Seminário	CS/	Rua de Santana, 37 e 39, R/C (cave, rés-do-chão e sobrelaje)	Devoluta	73,30	400,00 €



PROPOSTA

Localização | Planta | Fotografias | Quadro Sinóptico

Maio 2023

PV

38

Av. da República, 1642 - P.º andar - 4200-108 Porto Tel. 333 673 748 arrendamento@portovivo.pt

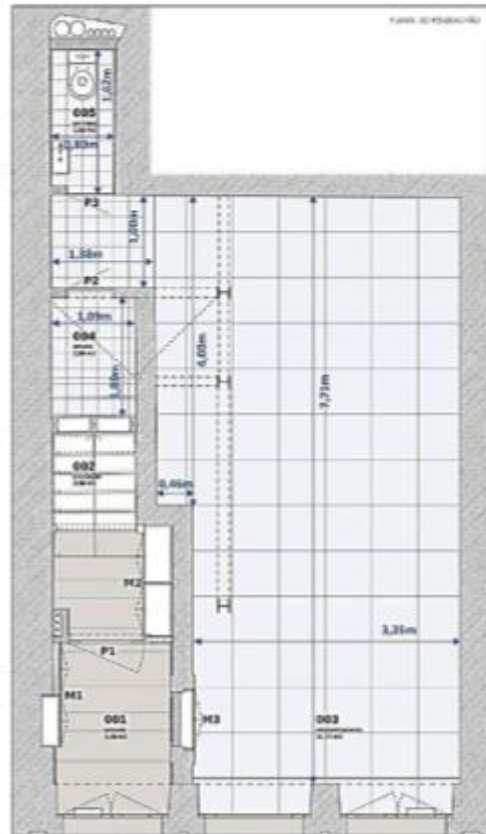
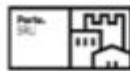

MAIO 2023
 1/400
 PV
 104



ID, UNID	Quatardo	Operação/Projecto	Localização	Exatidão	Área (m ²)	€/m ²	Valor Base
FV_104	Carlos Alberto	014	Rua Sa de Noronha, 151/153	Devoluta	33,30	1,515 €	500,00 €

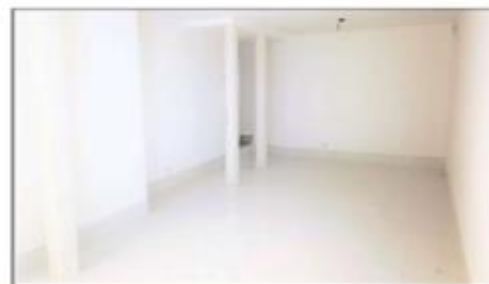
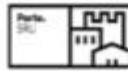

MAI03
1/400
PV
104

ID UNID	Quartido	Operação/Projecto	Localização	Estado	Área (M ²)	€/m ²	Valor Total
FV_104	Carlos Alberto	014	Rua Sa de Noronha, 151/153	Devoluta	33,30	1,515 €	506,00 €



PROPOSTA

Localização | Planta | Fotografias | Quadro Sinóptico

Entidade Tercio de Regulação 1842 - P' andar 4380-108 Porto Tel. 222 072 758 arrendamento@portovivo.pt

maio 2023 PV
1/400 104



ANEXO II

MODELO DA PROPOSTA

“PROPOSTA PARA O 3.º CONCURSO PÚBLICO DE ARRENDAMENTO NÃO HABITACIONAL DE 2 (DOIS) ESTABELECIMENTOS DESTINADOS A COMÉRCIO/SERVIÇOS, LOCALIZADOS NO CENTRO HISTÓRICO DO PORTO”.

_____ (nome) _____ (estado civil) _____ (naturalidade)
_____ (residência), _____, (CC válido até/..../....., ou BI emitido em..../..../.....), na qualidade de representante legal da empresa _____ (1), com sede na _____ (morada da empresa), com o código da certidão permanente _____, depois de ter tomado conhecimento do 3.º concurso público para atribuição de arrendamento do estabelecimento destinado a comércio/serviços a que se refere o Aviso da Porto Vivo, SRU, datado de ___/___/___, propõe o preço de _____ € (em algarismos e por extenso) (2), para o estabelecimento sito na rua _____, n.º _____, Porto.

O estabelecimento destina-se à atividade principal/de apoio a _____.

Contacto telefónico:

E-mail:

Data

Assinatura

- (1) Identificação do concorrente, pessoa singular, ou do representante(s) legal (s) do concorrente, caso se trate de pessoa coletiva;
- (2) Valor da proposta igual ou superior à base de licitação



ANEXO III

MINUTA DO CONTRATO DE ARRENDAMENTO PARA FINS NÃO HABITACIONAIS

PRIMEIRA OUTORGANTE: “PORTO VIVO, SRU – Sociedade de Reabilitação Urbana do Porto, E.M., S.A.”, com sede na Avenida Fernão de Magalhães, 1862 – 9º andar, 4350-158 Porto, com número de matrícula e de identificação de pessoa coletiva 506 866 432, com o capital social de 8.382.608,52 (oito milhões trezentos e oitenta e dois mil seiscentos e oito euros e cinquenta e dois cêntimos) representada legalmente pela sua Vice-Presidente do Conselho de Administração, Raquel Sofia Guimarães de Matos Maia, na qualidade de locadora.-----

SEGUNDO OUTORGANTE: _____ (nome), estado civil, residente _____, com o cartão do cidadão nº _____, válido até _____, com NIF/NIPC nº _____, na qualidade de LOCATÁRIO.-----

TERCEIRO OUTORGANTE: _____ (nome), _____ estado civil, com o cartão do cidadão nº _____ válido até _____ com NIF nº _____, residente na _____, na qualidade de fiador.-----

Celebram entre si o presente CONTRATO DE ARRENDAMENTO PARA FINS NÃO HABITACIONAIS, que se rege pelas cláusulas seguintes:-----

PRIMEIRA: A PRIMEIRA OUTORGANTE é dona e legítima proprietária do _____, destinado a estabelecimento comercial e/ou serviços, com entrada pelo nº _____, do prédio sito _____, concelho do Porto, descrito na Conservatória do Registo Predial do Porto sob o número _____, inscrito na matriz predial urbana atualmente sob o artigo _____, da União de freguesias de Cedofeita, Santo Ildefonso, Sé, Miragaia, S. Nicolau e Vitória, cujas obras de reabilitação foram isentas de controlo prévio, nos termos do n.º 1 do artigo 49.º, do Decreto-lei n.º 307/2009, de 23/10, na sua atual redação da Lei n.º 32/2012, de 14/08. O locado tem o Certificado de Desempenho Energético nº _____, válido até _____;-----

SEGUNDA: Pelo presente contrato a PRIMEIRA OUTORGANTE dá de arrendamento à SEGUNDA OUTORGANTE, e esta, por sua vez, toma de arrendamento, o _____ anteriormente identificado, nos termos seguintes:-----

a) O contrato de arrendamento é celebrado pelo prazo de 5 (cinco) anos, com início no dia _____ e o seu termo em _____ (por extenso) de _____ de _____, renovando-se automaticamente no seu termo, ou na sua renovação por igual período se não for comunicada a sua caducidade por carta registada com a antecedência de 120 (cento e vinte) dias relativamente ao seu termo ou renovação.-----

b) Este contrato de arrendamento fica subordinado ao regime estatuído pelo NRAU, aprovado pela Lei n.º 6/2006, de 27 de fevereiro na sua versão atual.-----

c) Após decorrido um terço do prazo de duração efetiva do contrato, a SEGUNDA OUTORGANTE poderá denunciá-lo a todo tempo, mediante comunicação escrita que deverá ser dirigida à PRIMEIRA



OUTORGANTE, por carta registada com aviso de receção, com uma antecedência não inferior a 120 (cento e vinte) dias relativamente ao termo pretendido do contrato. A PRIMEIRA OUTORGANTE poderá opor-se à renovação automática do contrato, devendo comunicar essa intenção à SEGUNDA OUTORGANTE com 120 (cento e vinte) dias de antecedência, relativamente ao fim do prazo do contrato ou da sua renovação. A SEGUNDA OUTORGANTE pode ainda opor-se à renovação automática do contrato, devendo comunicar essa intenção à PRIMEIRA OUTORGANTE com 90 (noventa) dias de antecedência, relativamente ao fim do prazo do contrato ou da sua renovação. -----

d) A fração objeto do presente contrato destina-se exclusivamente a ----- ou ao apoio à atividade principal de (comércio ou serviços), não podendo a SEGUNDA OUTORGANTE dar-lhe qualquer outro fim.

e) O presente contrato é celebrado “*intuitu personae*”, pelo que se encontra vedada à SEGUNDA OUTORGANTE a sublocação, a cessão de posição contratual ou qualquer outra forma de cedência ou transmissão, total ou parcial do imóvel ou dos direitos e obrigações decorrentes do contrato, salvo expressa autorização da PRIMEIRA OUTORGANTE. -----

f) O pagamento da renda mensal deverá ser efetuado através de transferência mediante Débito Direto para a conta da titularidade da Porto Vivo SRU com o IBAN PT 50 0033 0000 45397862595 05, obrigando-se o arrendatário, para tanto, a proceder à assinatura e entrega da autorização respetiva junto da sua instituição bancária, cuja manutenção garantirá enquanto subsistir a duração do contrato de arrendamento. -----

g) À inquilina não é permitido fazer obras no espaço comercial objeto do presente contrato de arrendamento, sem autorização da senhoria, dada por escrito, ficando desde já estipulado que, se as fizer, mesmo com a autorização da senhoria, ficam as mesmas a fazer parte integrante do espaço comercial, não podendo a inquilina alegar retenção ou pedir por elas qualquer indemnização. -----

h) As despesas das partes comuns, que digam respeito ao espaço comercial, objeto do presente contrato, serão suportadas pela senhoria, durante todo o período de vigência deste contrato. -----

i) O espaço comercial objeto do presente contrato, é entregue ao inquilino em adequado estado de conservação. -----

TERCEIRA: Para cumprimento do estipulado na alínea f) da cláusula anterior, a senhoria declara que irá receber da inquilina, no dia 1 (um) de ____ de 2023 a quantia de € _____ (por extenso), respeitante à renda do mês de _____ de 2023 e à caução de _____, esclarecendo-se que o pagamento da próxima renda, se deverá efetuar no 1º dia útil do mês de ____ de 2023 e assim sucessivamente. -----

QUARTA: O inquilino reconhece receber o espaço comercial em bom estado de conservação, designadamente: tetos, pavimentos, paredes, portas, janelas e vidros, louças e acessórios sanitários, obrigando-se a usá-los e mantê-los no estado em que se encontram, bem como a efetuar a sua entrega no final do contrato sem quaisquer deteriorações, salvo as decorrentes de um uso normal e prudente. ---

QUINTA: As instalações de água, gás e energia elétrica são pertença do local arrendado, obrigando-se o inquilino ao pagamento dos respetivos consumos, e bem assim ao pagamento das despesas com a taxa



de conservação e saneamento e a mudar para seu nome os respetivos contratos de fornecimento de energia e água, e cessado que seja o presente contrato, a comunicar tal facto aos respetivos serviços. ----

SEXTA: O TERCEIRO OUTORGANTE, na qualidade de fiador, renunciando ao benefício da excussão prévia, assume solidariamente com o segundo outorgante o cumprimento de todas as cláusulas deste contrato, seus aditamentos e renovações até efetiva restituição do arrendado, livre de pessoas e bens, e declara que a fiança que acaba de prestar subsistirá ainda que se verifiquem alterações da renda agora fixada. --

Feito em duplicado, destinando-se cada um dos exemplares a cada um dos outorgantes, vai ser assinado pelas partes por corresponder à expressão das suas vontades. -----

Porto, (data)

PELA PRIMEIRA OUTORGANTE:

PELA SEGUNDA OUTORGANTE:

PELA TERCEIRA OUTORGANTE:

Liquidado imposto de selo

ANEXO IV

Fichas de Avaliação do Nível de Conservação de Edifícios | NRAU

A. IDENTIFICAÇÃO

Resposta Pp: Rua de Santiago	Número: 57 e 61		Área: ca, rc e sobrelaje	Localidade: Porto	Código Postal: 4850-030
Districto: Porto	Concelho: Porto	Freguesia: União de Cedofeita, São João, São Marcos, São Nicolau e Vitória	Artigo Municipal: 88506		
Pracção: rc		Código BIC (edifícios):			

B. CARACTERIZAÇÃO

N.º de Fases do Edifício	N.º de Unidades do Edifício	Estado de Construção	Tipologia Construtiva	N.º de Divisões do Edifício	Uso do Edifício
5	4	2023	Betão	4	Serviços

C. ANOMALIAS DE ELEMENTOS FUNCIONAIS

	ANOMALIAS					N.º de Aplicações	Ponderação	Pontuação
	Mano Ligeiras 1 pt	Ligeiras 4 pt	Médias 3 pt	Graves 2 pt	Mano Graves 1 pt			
Edifício								
1. Cobertura	<input checked="" type="checkbox"/>	<input type="checkbox"/>	<input type="checkbox"/>	<input type="checkbox"/>	<input type="checkbox"/>	1 x 5 =	5	20
2. Coberturas	<input checked="" type="checkbox"/>	<input type="checkbox"/>	<input type="checkbox"/>	<input type="checkbox"/>	<input type="checkbox"/>	1 x 5 =	5	20
3. Elementos salientes	<input checked="" type="checkbox"/>	<input type="checkbox"/>	<input type="checkbox"/>	<input type="checkbox"/>	<input type="checkbox"/>	1 x 3 =	3	15
Outros partes comuns								
4. Paredes	<input checked="" type="checkbox"/>	<input type="checkbox"/>	<input type="checkbox"/>	<input type="checkbox"/>	<input type="checkbox"/>	1 x 5 =	5	15
5. Revestimentos de pavimentos	<input checked="" type="checkbox"/>	<input type="checkbox"/>	<input type="checkbox"/>	<input type="checkbox"/>	<input type="checkbox"/>	1 x 2 =	2	10
6. Tectos	<input checked="" type="checkbox"/>	<input type="checkbox"/>	<input type="checkbox"/>	<input type="checkbox"/>	<input type="checkbox"/>	1 x 2 =	2	10
7. Escadas	<input checked="" type="checkbox"/>	<input type="checkbox"/>	<input type="checkbox"/>	<input type="checkbox"/>	<input type="checkbox"/>	1 x 2 =	2	10
8. Caixilhos e portas	<input checked="" type="checkbox"/>	<input type="checkbox"/>	<input type="checkbox"/>	<input type="checkbox"/>	<input type="checkbox"/>	1 x 2 =	2	10
9. Depósitos de proteção contra ruído	<input checked="" type="checkbox"/>	<input type="checkbox"/>	<input type="checkbox"/>	<input type="checkbox"/>	<input type="checkbox"/>	1 x 3 =	3	15
10. Instalação de distribuição de água	<input checked="" type="checkbox"/>	<input type="checkbox"/>	<input type="checkbox"/>	<input type="checkbox"/>	<input type="checkbox"/>	1 x 1 =	1	5
11. Instalação de drenagem de águas residuais	<input checked="" type="checkbox"/>	<input type="checkbox"/>	<input type="checkbox"/>	<input type="checkbox"/>	<input type="checkbox"/>	1 x 1 =	1	5
12. Instalação de gás	<input checked="" type="checkbox"/>	<input type="checkbox"/>	<input type="checkbox"/>	<input type="checkbox"/>	<input type="checkbox"/>	1 x 1 =	1	5
13. Instalação eléctrica e de telecomunicações	<input checked="" type="checkbox"/>	<input type="checkbox"/>	<input type="checkbox"/>	<input type="checkbox"/>	<input type="checkbox"/>	1 x 1 =	1	5
14. Instalações de telecomunicações e controlo a situação	<input checked="" type="checkbox"/>	<input type="checkbox"/>	<input type="checkbox"/>	<input type="checkbox"/>	<input type="checkbox"/>	1 x 1 =	1	5
15. Instalação de elevadores	<input checked="" type="checkbox"/>	<input type="checkbox"/>	<input type="checkbox"/>	<input type="checkbox"/>	<input type="checkbox"/>	1 x 3 =	3	15
16. Instalação de segurança contra incêndio	<input checked="" type="checkbox"/>	<input type="checkbox"/>	<input type="checkbox"/>	<input type="checkbox"/>	<input type="checkbox"/>	1 x 1 =	1	5
17. Instalação de evacuação de fumo	<input checked="" type="checkbox"/>	<input type="checkbox"/>	<input type="checkbox"/>	<input type="checkbox"/>	<input type="checkbox"/>	1 x 1 =	1	5
Unidades								
18. Paredes exteriores	<input checked="" type="checkbox"/>	<input type="checkbox"/>	<input type="checkbox"/>	<input type="checkbox"/>	<input type="checkbox"/>	1 x 5 =	5	20
19. Paredes interiores	<input checked="" type="checkbox"/>	<input type="checkbox"/>	<input type="checkbox"/>	<input type="checkbox"/>	<input type="checkbox"/>	1 x 3 =	3	15
20. Revestimentos de pavimentos exteriores	<input checked="" type="checkbox"/>	<input type="checkbox"/>	<input type="checkbox"/>	<input type="checkbox"/>	<input type="checkbox"/>	1 x 2 =	2	10
21. Revestimentos de pavimentos interiores	<input checked="" type="checkbox"/>	<input type="checkbox"/>	<input type="checkbox"/>	<input type="checkbox"/>	<input type="checkbox"/>	1 x 4 =	4	20
22. Tectos	<input checked="" type="checkbox"/>	<input type="checkbox"/>	<input type="checkbox"/>	<input type="checkbox"/>	<input type="checkbox"/>	1 x 4 =	4	20
23. Escadas	<input checked="" type="checkbox"/>	<input type="checkbox"/>	<input type="checkbox"/>	<input type="checkbox"/>	<input type="checkbox"/>	1 x 4 =	4	20
24. Caixilhos e portas exteriores	<input checked="" type="checkbox"/>	<input type="checkbox"/>	<input type="checkbox"/>	<input type="checkbox"/>	<input type="checkbox"/>	1 x 5 =	5	20
25. Caixilhos e portas interiores	<input checked="" type="checkbox"/>	<input type="checkbox"/>	<input type="checkbox"/>	<input type="checkbox"/>	<input type="checkbox"/>	1 x 3 =	3	15
26. Depósitos de proteção de ruído	<input checked="" type="checkbox"/>	<input type="checkbox"/>	<input type="checkbox"/>	<input type="checkbox"/>	<input type="checkbox"/>	1 x 2 =	2	10
27. Depósitos de proteção contra ruído	<input checked="" type="checkbox"/>	<input type="checkbox"/>	<input type="checkbox"/>	<input type="checkbox"/>	<input type="checkbox"/>	1 x 4 =	4	20
28. Acoplamento acústico	<input checked="" type="checkbox"/>	<input type="checkbox"/>	<input type="checkbox"/>	<input type="checkbox"/>	<input type="checkbox"/>	1 x 3 =	3	15
29. Equipamento de cozinha	<input checked="" type="checkbox"/>	<input type="checkbox"/>	<input type="checkbox"/>	<input type="checkbox"/>	<input type="checkbox"/>	1 x 3 =	3	15
30. Instalação de distribuição de água	<input checked="" type="checkbox"/>	<input type="checkbox"/>	<input type="checkbox"/>	<input type="checkbox"/>	<input type="checkbox"/>	1 x 3 =	3	15
31. Instalação de drenagem de águas residuais	<input checked="" type="checkbox"/>	<input type="checkbox"/>	<input type="checkbox"/>	<input type="checkbox"/>	<input type="checkbox"/>	1 x 3 =	3	15
32. Instalação de gás	<input checked="" type="checkbox"/>	<input type="checkbox"/>	<input type="checkbox"/>	<input type="checkbox"/>	<input type="checkbox"/>	1 x 3 =	3	15
33. Instalação eléctrica	<input checked="" type="checkbox"/>	<input type="checkbox"/>	<input type="checkbox"/>	<input type="checkbox"/>	<input type="checkbox"/>	1 x 3 =	3	15
34. Instalações de telecomunicações e controlo a situação	<input checked="" type="checkbox"/>	<input type="checkbox"/>	<input type="checkbox"/>	<input type="checkbox"/>	<input type="checkbox"/>	1 x 1 =	1	5
35. Instalação de ventilação	<input checked="" type="checkbox"/>	<input type="checkbox"/>	<input type="checkbox"/>	<input type="checkbox"/>	<input type="checkbox"/>	1 x 2 =	2	10
36. Instalação de climatização	<input checked="" type="checkbox"/>	<input type="checkbox"/>	<input type="checkbox"/>	<input type="checkbox"/>	<input type="checkbox"/>	1 x 2 =	2	10
37. Instalação de segurança contra incêndio	<input checked="" type="checkbox"/>	<input type="checkbox"/>	<input type="checkbox"/>	<input type="checkbox"/>	<input type="checkbox"/>	1 x 2 =	2	10

D. DETERMINAÇÃO DO ÍNDICE DE ANOMALIAS

Total das pontuações	(1)	415
Total das ponderações atribuídas aos elementos funcionais aplicáveis	(2)	80
Índice de anomalias	(3)	5,19

E. DESCRIÇÃO DE SINTOMAS QUE MOTIVAM A ATRIBUIÇÃO DE NÍVEIS DE ANOMALIAS "GRAVES" E/OU "MUITO GRAVES"

Andar	Identificação das Fotografias Ilustrativas
Cave	1 e 2
Rés-do-chão	3 e 4
Sobrelaje	5 e 6

F. AVALIAÇÃO

Com base na observação das condições presentes e visíveis no momento da vistoria e nos termos do artigo 5.º da Portaria nº 1190-B/2006, de 3 de Novembro, declaro que:

- O estado de conservação do tecto é:

Excelente Bom Médio Mau Péssimo

- O estado de conservação dos elementos funcionais 1 a 17 é: _____

(a preencher apenas quando tenha sido pedida a avaliação da totalidade do prédio)

- Existem situações que constituem grave risco para a segurança e saúde públicas atreu dos residentes:

Sim Não

G. OBSERVAÇÕES

O estado de conservação do localo, Excelente, foi determinado através da aplicação das regras enunciadas nos n.ºs 3, 4, 5, 6 e 7, do artigo 6.º.

Art.6.º - n.º3 = [6] Art.6.º - n.º5 = [6] Art.6.º - n.º7 = [7]

H. TÉCNICO

Nome do técnico: _____
Identificação do técnico: _____
(Diana Martins)

Data de vistoria: _____ 05/04/2023

I. COEFICIENTE DE CONSERVAÇÃO

Nos termos do disposto no n.º 1, do artigo 33.º da Lei n.º 50/2006, de 27 de Fevereiro, declara-se que o localo acima identificado possui o seguinte Coeficiente de Conservação:

1,2

Data de Emissão: _____ 05/04/2023 (Validade: 3 anos)



1



2



3



4



5



6



nrau

NRAU - NOVO REGIME DE ARRENDAMENTO URBANO
 Ficha de avaliação do nível de conservação de edifícios
 (Portaria nº 1152-6/2006, de 3 de Novembro)

A. IDENTIFICAÇÃO

Rua/Av./Pq.: RUA DE SÁ DE NORONHA
 Número: 151-153 Andar: RC Localidade: Porto Código Postal: 4050-628 PORTO
 Distrito: Porto Concelho: Porto Freguesia: União Freg. Cedofeita, São Ildefonso, Sá, Murgas, S. Nicolau e Vitoria
 Artigo Matricial: 2702 Fração: _____ Código SIG (paralelo): 41.14879, -8.6150

B. CARACTERIZAÇÃO

N.º de Pisos do Edifício: 4 pisos N.º de Unidades do Edifício: Época de Construção: Séc. XIX Tipo de Estrutura: madeira N.º de Divisões da Unidade: Uso da Unidade: comércio

C. ANOMALIAS DE ELEMENTOS FUNCIONAIS

	ANOMALIAS					Não se Aplica	Ponderação	Pontuação
	Muito Leves 5 pt	Leves 4 pt	Médias 3 pt	Graves 2 pt	Muito Graves 1 pt			
Edifício								
1. Estrutura	<input checked="" type="checkbox"/>	<input type="checkbox"/>	<input type="checkbox"/>	<input type="checkbox"/>	<input type="checkbox"/>	<input type="checkbox"/>	5 x 5 =	25
2. Cobertura	<input checked="" type="checkbox"/>	<input type="checkbox"/>	<input type="checkbox"/>	<input type="checkbox"/>	<input type="checkbox"/>	<input type="checkbox"/>	5 x 5 =	25
3. Elementos salientes	<input type="checkbox"/>	<input type="checkbox"/>	<input type="checkbox"/>	<input type="checkbox"/>	<input type="checkbox"/>	<input checked="" type="checkbox"/>	— x 3 =	—
Outras partes comuns								
4. Paredes	<input checked="" type="checkbox"/>	<input type="checkbox"/>	<input type="checkbox"/>	<input type="checkbox"/>	<input type="checkbox"/>	<input type="checkbox"/>	5 x 3 =	15
5. Revestimentos de pavimentos	<input checked="" type="checkbox"/>	<input type="checkbox"/>	<input type="checkbox"/>	<input type="checkbox"/>	<input type="checkbox"/>	<input type="checkbox"/>	5 x 2 =	10
6. Tectos	<input checked="" type="checkbox"/>	<input type="checkbox"/>	<input type="checkbox"/>	<input type="checkbox"/>	<input type="checkbox"/>	<input type="checkbox"/>	5 x 2 =	10
7. Escadas	<input checked="" type="checkbox"/>	<input type="checkbox"/>	<input type="checkbox"/>	<input type="checkbox"/>	<input type="checkbox"/>	<input type="checkbox"/>	5 x 3 =	15
8. Caixilhos e portas	<input checked="" type="checkbox"/>	<input type="checkbox"/>	<input type="checkbox"/>	<input type="checkbox"/>	<input type="checkbox"/>	<input type="checkbox"/>	5 x 2 =	10
9. Dispositivos de proteção contra queda	<input checked="" type="checkbox"/>	<input type="checkbox"/>	<input type="checkbox"/>	<input type="checkbox"/>	<input type="checkbox"/>	<input type="checkbox"/>	5 x 3 =	15
10. Instalação de distribuição de água	<input checked="" type="checkbox"/>	<input type="checkbox"/>	<input type="checkbox"/>	<input type="checkbox"/>	<input type="checkbox"/>	<input type="checkbox"/>	5 x 1 =	5
11. Instalação de drenagem de águas residuais	<input checked="" type="checkbox"/>	<input type="checkbox"/>	<input type="checkbox"/>	<input type="checkbox"/>	<input type="checkbox"/>	<input type="checkbox"/>	5 x 1 =	5
12. Instalação de gás	<input checked="" type="checkbox"/>	<input type="checkbox"/>	<input type="checkbox"/>	<input type="checkbox"/>	<input type="checkbox"/>	<input type="checkbox"/>	5 x 1 =	5
13. Instalação elétrica e de iluminação	<input checked="" type="checkbox"/>	<input type="checkbox"/>	<input type="checkbox"/>	<input type="checkbox"/>	<input type="checkbox"/>	<input type="checkbox"/>	5 x 1 =	5
14. Instalações de telecomunicações e contra a intrusão	<input checked="" type="checkbox"/>	<input type="checkbox"/>	<input type="checkbox"/>	<input type="checkbox"/>	<input type="checkbox"/>	<input type="checkbox"/>	5 x 1 =	5
15. Instalação de ascensores	<input type="checkbox"/>	<input type="checkbox"/>	<input type="checkbox"/>	<input type="checkbox"/>	<input type="checkbox"/>	<input checked="" type="checkbox"/>	— x 3 =	—
16. Instalação de segurança contra incêndio	<input type="checkbox"/>	<input type="checkbox"/>	<input type="checkbox"/>	<input type="checkbox"/>	<input type="checkbox"/>	<input checked="" type="checkbox"/>	— x 1 =	—
17. Instalação de evacuação de fumo	<input type="checkbox"/>	<input type="checkbox"/>	<input type="checkbox"/>	<input type="checkbox"/>	<input type="checkbox"/>	<input checked="" type="checkbox"/>	— x 1 =	—
Unidade								
18. Paredes exteriores	<input checked="" type="checkbox"/>	<input type="checkbox"/>	<input type="checkbox"/>	<input type="checkbox"/>	<input type="checkbox"/>	<input type="checkbox"/>	5 x 5 =	25
19. Paredes interiores	<input checked="" type="checkbox"/>	<input type="checkbox"/>	<input type="checkbox"/>	<input type="checkbox"/>	<input type="checkbox"/>	<input type="checkbox"/>	5 x 3 =	15
20. Revestimentos de pavimentos exteriores	<input type="checkbox"/>	<input type="checkbox"/>	<input type="checkbox"/>	<input type="checkbox"/>	<input type="checkbox"/>	<input checked="" type="checkbox"/>	— x 2 =	—
21. Revestimentos de pavimentos interiores	<input checked="" type="checkbox"/>	<input type="checkbox"/>	<input type="checkbox"/>	<input type="checkbox"/>	<input type="checkbox"/>	<input type="checkbox"/>	5 x 4 =	20
22. Tectos	<input checked="" type="checkbox"/>	<input type="checkbox"/>	<input type="checkbox"/>	<input type="checkbox"/>	<input type="checkbox"/>	<input type="checkbox"/>	5 x 4 =	20
23. Escadas	<input type="checkbox"/>	<input type="checkbox"/>	<input type="checkbox"/>	<input type="checkbox"/>	<input type="checkbox"/>	<input checked="" type="checkbox"/>	— x 4 =	—
24. Caixilhos e portas exteriores	<input checked="" type="checkbox"/>	<input type="checkbox"/>	<input type="checkbox"/>	<input type="checkbox"/>	<input type="checkbox"/>	<input type="checkbox"/>	5 x 5 =	25
25. Caixilhos e portas interiores	<input checked="" type="checkbox"/>	<input type="checkbox"/>	<input type="checkbox"/>	<input type="checkbox"/>	<input type="checkbox"/>	<input type="checkbox"/>	5 x 3 =	15
26. Dispositivos de proteção de vãos	<input checked="" type="checkbox"/>	<input type="checkbox"/>	<input type="checkbox"/>	<input type="checkbox"/>	<input type="checkbox"/>	<input type="checkbox"/>	5 x 2 =	10
27. Dispositivos de proteção contra queda	<input type="checkbox"/>	<input type="checkbox"/>	<input type="checkbox"/>	<input type="checkbox"/>	<input type="checkbox"/>	<input checked="" type="checkbox"/>	— x 4 =	—
28. Equipamento sanitário	<input checked="" type="checkbox"/>	<input type="checkbox"/>	<input type="checkbox"/>	<input type="checkbox"/>	<input type="checkbox"/>	<input type="checkbox"/>	5 x 3 =	15
29. Equipamento de cozinha	<input type="checkbox"/>	<input type="checkbox"/>	<input type="checkbox"/>	<input type="checkbox"/>	<input type="checkbox"/>	<input checked="" type="checkbox"/>	— x 3 =	—
30. Instalação de distribuição de água	<input checked="" type="checkbox"/>	<input type="checkbox"/>	<input type="checkbox"/>	<input type="checkbox"/>	<input type="checkbox"/>	<input type="checkbox"/>	5 x 3 =	15
31. Instalação de drenagem de águas residuais	<input checked="" type="checkbox"/>	<input type="checkbox"/>	<input type="checkbox"/>	<input type="checkbox"/>	<input type="checkbox"/>	<input type="checkbox"/>	5 x 3 =	15
32. Instalação de gás	<input type="checkbox"/>	<input type="checkbox"/>	<input type="checkbox"/>	<input type="checkbox"/>	<input type="checkbox"/>	<input checked="" type="checkbox"/>	— x 3 =	—
33. Instalação elétrica	<input checked="" type="checkbox"/>	<input type="checkbox"/>	<input type="checkbox"/>	<input type="checkbox"/>	<input type="checkbox"/>	<input type="checkbox"/>	5 x 3 =	15
34. Instalações de telecomunicações e contra a intrusão	<input checked="" type="checkbox"/>	<input type="checkbox"/>	<input type="checkbox"/>	<input type="checkbox"/>	<input type="checkbox"/>	<input type="checkbox"/>	5 x 1 =	5
35. Instalação de ventilação	<input type="checkbox"/>	<input type="checkbox"/>	<input type="checkbox"/>	<input type="checkbox"/>	<input type="checkbox"/>	<input checked="" type="checkbox"/>	— x 2 =	—
36. Instalação de climatização	<input checked="" type="checkbox"/>	<input type="checkbox"/>	<input type="checkbox"/>	<input type="checkbox"/>	<input type="checkbox"/>	<input type="checkbox"/>	5 x 2 =	10
37. Instalação de segurança contra incêndio	<input checked="" type="checkbox"/>	<input type="checkbox"/>	<input type="checkbox"/>	<input type="checkbox"/>	<input type="checkbox"/>	<input type="checkbox"/>	5 x 2 =	10

D. DETERMINAÇÃO DO ÍNDICE DE ANOMALIAS

Total das pontuações (a) 370
 Total das ponderações atribuídas aos elementos funcionais aplicáveis (b) 74
 Índice de anomalias (a/b) 5,00

E. DESCRIÇÃO DE SINTOMAS QUE MOTIVAM A ATRIBUIÇÃO DE NÍVEIS DE ANOMALIAS "GRAVES" E/OU "MUITO GRAVES"

Nº do elemento funcional	Relato Síntese de Anomalia	Identificação das fotografias ilustrativas

F. AVALIAÇÃO

Com base na observação das condições presentes e visíveis no momento da vistoria e nos termos do artigo 6.º da Portaria nº 1192-S/2006, de 3 de Novembro, declaro que:

- O estado de conservação do local é:

Excelente Bom Médio Mau Péssimo

- O estado de conservação dos elementos funcionais 1 a 17 é: _____

(a preencher apenas quando tenha sido pedida a avaliação da totalidade do prédio)

- Existem situações que constituem grave risco para a segurança e saúde públicas ou de residentes:

Sim Não

G. OBSERVAÇÕES

O estado de conservação do local: Excelente, foi determinado através da aplicação das regras enunciadas nos n.ºs 3, 4, 5, 6 e 7, do artigo 6.º

• Art. 6.º - n.º 3 = (5) • Art. 6.º - n.º 5 = (6) • Art. 6.º - n.º 7 = (7)

H. TÉCNICOS

Nome do técnico: Isolinda renda dos Reis Souto Coelho

Data de vistoria: 19 de Janeiro 2023

I. COEFICIENTE DE CONSERVAÇÃO

Nos termos do disposto no n.º 1, do artigo 32.º da Lei n.º 5/2006, de 27 de Fevereiro, declara-se que o local de acima identificado possui o seguinte Coeficiente de Conservação:

1,2

Data de Emissão: 19/01/2023 (Validade: 3 anos)



nrau

NRAU - NOVO REGIME DE ARRENDAMENTO URBANO
Ficha de avaliação do nível de conservação de edifícios
(Portaria nº 1182/82208, de 3 de Novembro)

Local: RUA DE SÁ DE NORONHA Nº 151-153

Foto 1



Foto 2



Foto 3



Foto 4



Foto 5



Local: RUA DE SÁ DE NORONHA Nº 151-153

foto 6



foto 7



foto 8



foto 9



foto 10

